



Technical Meeting on Indicators and  
Operationalization of the Conceptual Framework of  
International Migration Statistics

# *Latin America* diagnostics study and roadmap: Best practices and challenges from 10 countries

Adriana Oropeza Lliteras - INEGI  
June 2022



Statistics Division



NACIONES UNIDAS

CEPAL



Comité Ejecutivo de la Conferencia  
Estadística de las Américas de la CEPAL -  
Grupo de Trabajo de Migración  
Internacional 2019-2021

# 1. From pilot projecting to a *regional* assessment on NSS capacities on international migration



What are the statistical gaps for evidence based policies?

- Toolkit to assess national migration data capacity. First edition
- México, Perú and Paraguay as pilot countries
- Coordinated UNSD and the CELADE (Population Division of the Economic Commission of Latin America and the Caribbean (CEPAL))
- **México INEGI, Chile (INE) and Colombia (DANE)** proposed a WG on International Migration within the Regional Statistical Commission with 3 objectives:
  - **NSS** assessment should be addressed with a Regional perspective and include a route/geographical perspective
  - Standardized methodology to estimate stocks and flows based on **border control admin data**
  - Sampling adjustment on **household surveys** to visualize migrants

## 2. Scope of the *regional* assessment on NSS capacities on international migration

**2.1 Who?** 42 institutions: Argentina • Colombia • Costa Rica • Cuba • Chile • Ecuador • México • Paraguay • Perú • Republica Dominicana + ECLAC - CELADE as Secretariat + UNSD + IOM

### 2.2 What?

- To characterize the statistics and use of geospatial tools
- To identify capacity development needs
- To define national priorities to be implemented
- **Gender perspective and age breakdown for specific groups (NNA)**

### 2.3 Synergies:

- Chile was leading the “Proceso de Quito”
- Mexico and ECLAC lead an assessment of data tools available within: IOM, UNICEF, ILO, UNWomen, ACNUR, UNODC, ECLAC –CELADE, UNSD





## 2.4 Why? Evidence for policy making (national/ regional /international)

- *Conferencia Regional de Migración*
- *Conferencia Suramericana sobre migraciones*
- *Proceso de Quito*
- *Foro especializado migratorio del MERCOSUR*
- *Comisión Centroamericana de Directores de Migración*
- *Agenda de Desarrollo Sostenible 2030*
- *Pacto Mundial para la Migración Segura, Ordenada y Regular*
- *Declaración de Nueva York sobre Refugiados y Migrantes*
- *Conferencia Estadística de las Américas*
- *Conferencia Regional sobre Población y Desarrollo*

**Population • Human Rights • Development • Migration Governance •**

**Foreign Affairs • Financial Inclusion • Labor Force**

## 2.5 Statistical (geospatial) activities:

1. Basic statistics

2. Data needs

3. Stat strategy

4. Traditional sources

5. New data management

6. Data dissemination

7. Coordination mechanisms

8. Data exchange

9. COVID-19

10. Geospatial tools



## 2.6 Location does matter: from routes to minimum elements

### XII. Use of geospatial information and tools for international migration data

12.1. In there information on location (georeference or address) of the public infrastructure for protection and/or services for migrants (safe houses, crossing points, administrative offices, etc.)?

Coordinates	Yes/No
Address	Yes/No
Comment:	

12.2. Does your office have access to a national or regional geostatistical cartography in which it is possible to link or integrate data or statistical indicators on international migration based on location?

National geostatistical framework	Yes/No
Regional geostatistical framework	Yes/No
Other, please specify	
Comment:	

12.3. Is there a geographic information system for visualization and dissemination of data<sup>4</sup> (geoportal or geoviewer) in order to consult data or statistical indicators on international migration?

A	Yes
B	No
Specify:	

# 3. International migration basic stats. General overview

All countries have *some* available data based on traditional sources

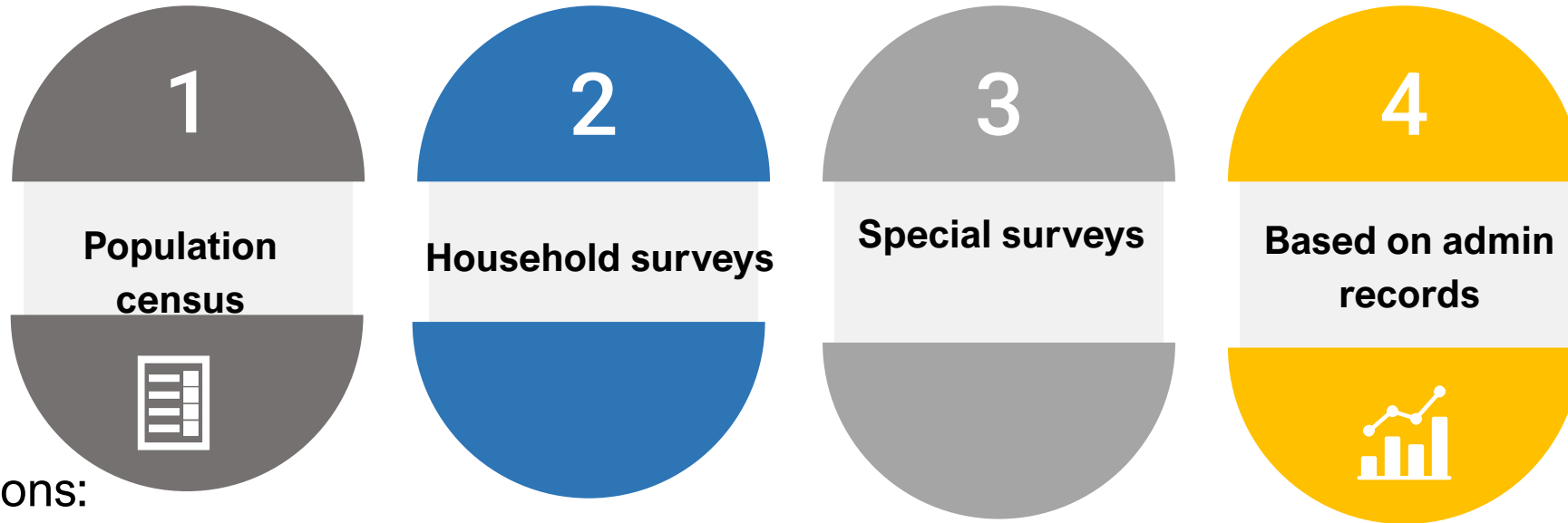

Limitations:

- Census data need to be updated (conceptually and collection)
- Regular household surveys have sampling limitations
- **Special surveys** have been collected to characterize specific conditions
- Use of admin data – **basically border control** / some statistically processed /raw published
- Different concepts within countries (for specific admin uses) and among countries given legal frameworks vs statistical definitions
- Not specific characterization of **vulnerable populations and mixed flows**
- Lack of id to link several admin databases

Replicas tras la interpelación al ministro del Interior:

# Las dudas que abren las disímiles cifras de inmigración que maneja el Estado

VALENTINA GONZÁLEZ

"Hace cuatro años, había 1.649 haitianos en Chile (...) Hoy hay 71.449. Ese sí que es cambio", dijo el ministro del Interior, Mario Fernández, durante la interpelación que enfrentó en la Cámara de Diputados.

La acotación la hizo al ser increpado respecto de la tardanza del Gobierno, en el envío del proyecto de Ley de Migraciones. La cifra fue entregada por el jefe de Gabinete como evidencia del rápido crecimiento de la migración y, por tanto, de las dificultades que existen para elaborar un texto legal que respondiera a estos acelerados cambios.

Sin embargo, los 71.449 haitianos a los que hizo mención Fernández contrastan con otras cifras que maneja el Estado. Sin ir más lejos, con otras que adjuntó en una de las tres cajas de documentación que llevó consigo al Congreso el pasado martes.

Dentro de los antecedentes, están los cambios de situación migratoria desde el 11 de marzo de 2014, con desglose por nacionalidades. En el caso de los haitianos, se indica que hasta el 30 de junio, 47.303 pasaron de ser turistas a residentes temporales, es decir, accedieron a una visa de turista a contrato, temporaria o

Recién en abril de 2018 se conocerá un total actualizado de extranjeros en Chile, con los datos desagregados del Censo realizado este año. Por ahora hay contrastes entre los distintos registros y estimaciones.



VÍA AÉREA.—El Aeropuerto Arturo Merino Benítez es el principal punto de acceso de los ciudadanos haitianos que llegan a Chile.

## El caso de la ola migratoria haitiana

### Ingreso como turistas



### Cambios de situación



Fuente: PDI / Sistema

EL ECONOMISTA

**66** Hace cuatro años, había 1.649 haitianos en Chile (...) Hoy hay 71.449. Ese sí que es cambio".

MARIO FERNÁNDEZ  
Ministro del Interior

**324.932**

permisos de permanencia definitiva se entregaron entre 2005 y 2016, según el Departamento de Extranjería y Migración del Ministerio del Interior (DEM).

**23.721**

visas temporales se otorgaron el año pasado a haitianos. Fueron la tercera nacionalidad que recibió una mayor cantidad de este tipo de documento.

que los migrantes irregulares, y por tanto no contabilizados, no serían demastados: "Cuando hay muchas trabas, ahí puede haber una migración irregular. Pero en el caso de Chile, la gente en seis meses se consigue un contrato y

rios y los colegios. Jaime Bello-llo (UDI) coincide en que las diferencias de estadísticas ratifican la urgencia de una política moderna.

La diputada Paulina Núñez (RN), quien encabezó la interpelación, saca

**ABRIL DE 2018**  
Es el mes en que el INE



### 3.1 Available data. Policy área 1

Indicador	Argentina	Colombia	Costa Rica	Cuba	Chile
% Foreign born persons	<input checked="" type="checkbox"/>	<input checked="" type="checkbox"/>	<input checked="" type="checkbox"/>	<input checked="" type="checkbox"/>	<input checked="" type="checkbox"/>
% Foreign born citizens (nationality)	<input checked="" type="checkbox"/>	<input checked="" type="checkbox"/>	<input checked="" type="checkbox"/>		<input checked="" type="checkbox"/>
% Returned migrants	<input checked="" type="checkbox"/>				<input checked="" type="checkbox"/>
% Citizens residing abroad		<input checked="" type="checkbox"/>			<input checked="" type="checkbox"/>
% Immigrants (last available year)	<input checked="" type="checkbox"/>	<input checked="" type="checkbox"/>	<input checked="" type="checkbox"/>	<input checked="" type="checkbox"/>	<input checked="" type="checkbox"/>
% Emmigrants (last available year)		<input checked="" type="checkbox"/>	<input checked="" type="checkbox"/>	<input checked="" type="checkbox"/>	

Indicador	Ecuador	México	Paraguay	Perú	República Dominicana
% Foreign born persons	<input checked="" type="checkbox"/>	<input checked="" type="checkbox"/>	<input checked="" type="checkbox"/>	<input checked="" type="checkbox"/>	<input checked="" type="checkbox"/>
% Foreign born citizens (nationality)	<input checked="" type="checkbox"/>	<input checked="" type="checkbox"/>	<input checked="" type="checkbox"/>	<input checked="" type="checkbox"/>	
% Returned migrants	<input checked="" type="checkbox"/>	<input checked="" type="checkbox"/>	<input checked="" type="checkbox"/>	<input checked="" type="checkbox"/>	
% Citizens residing abroad	<input checked="" type="checkbox"/>	<input checked="" type="checkbox"/>	<input checked="" type="checkbox"/>	<input checked="" type="checkbox"/>	
% Immigrants (last available year)	<input checked="" type="checkbox"/>	<input checked="" type="checkbox"/>	<input checked="" type="checkbox"/>	<input checked="" type="checkbox"/>	
% Emmigrants (last available year)	<input checked="" type="checkbox"/>	<input checked="" type="checkbox"/>	<input checked="" type="checkbox"/>	<input checked="" type="checkbox"/>	

# 4. Key indicators and policy areas.

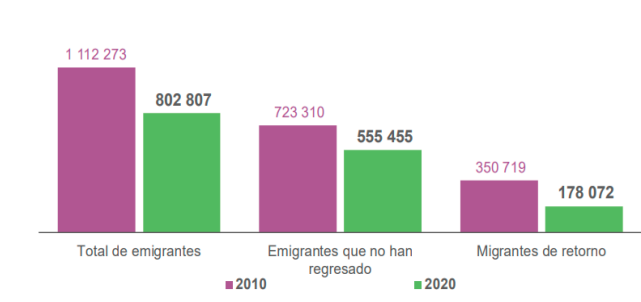

## 1. Mexico. Population and Housing Census 2020. New data collected. Extended questionnaire (4 million housing units)

4. NACIONALIDAD MEXICANA

¿(NOMBRE) tiene nacionalidad mexicana?

CIRCULE SÓLO UN CÓDIGO

Sí ..... 1

No ..... 3

**Nueva**

9. CAUSA DE LA EMIGRACIÓN

¿Cuál fue el motivo principal por el que (NOMBRE) se fue la última vez?

CIRCULE SÓLO UN CÓDIGO O ANOTE LA CAUSA

- Buscar trabajo ..... 1
- Cambio u oferta de trabajo ..... 2
- Reunirse con la familia ..... 3
- Se casó o unió ..... 4
- Estudiar ..... 5
- Por inseguridad delictiva o violencia ..... 6
- Por desastres naturales ..... 7
- Le deportaron (regresaron) ..... 8
- Otra causa ..... 9

ANOTE LA CAUSA

Emigration (causes).

14. CAUSA DEL RETORNO

¿Cuál fue el motivo principal por el que (NOMBRE) regresó?

CIRCULE SÓLO UN CÓDIGO O ANOTE LA CAUSA

- Buscar trabajo ..... 1
- Cambio u oferta de trabajo ..... 2
- Reunirse con la familia ..... 3
- Se casó o unió ..... 4
- Estudiar ..... 5
- Por inseguridad delictiva o violencia ..... 6
- Por desastres naturales ..... 7
- Le deportaron (regresaron) ..... 8
- Otra causa ..... 9

ANOTE LA CAUSA

Reasons / Cause of return

Nationality (Other?)

Población nacida en otro país

País de nacimiento	Población
Estados Unidos de América	797 266
República de Guatemala	56 810
República Bolivariana de Venezuela	52 948
Otros países	305 228

### ESTRUCTURA POR EDAD Y SEXO DE LOS EMIGRANTES INTERNACIONALES

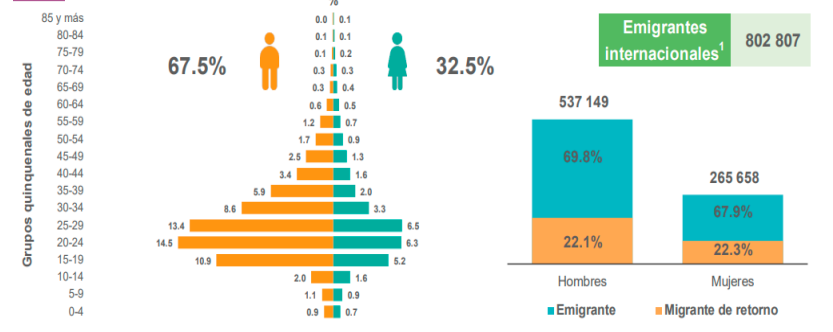

### Population with electricity, 2020

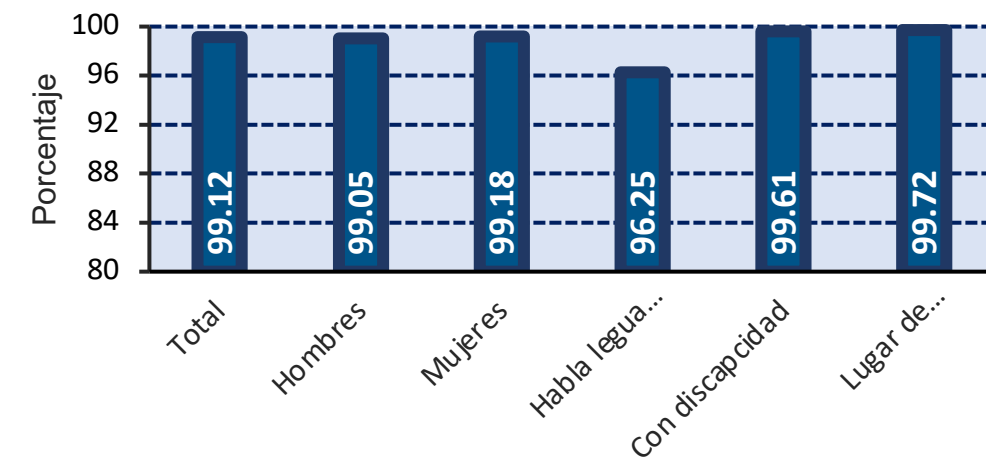

## 2. República Dominicana . Encuesta Nacional de Inmigrantes en la República Dominicana (ENI)



SEGUENCIA ENCUESTA NACIONAL DE INMIGRANTES  
EN LA REPUBLICA DOMINICANA  
**ENI-2017**  
INFORME GENERAL

### Objectives:

1. Estimate immigrants residing and descendants from first generation foreigners
2. Characterize their sociodemographic characteristics and their inclusion into the labor market
3. Characterize the impact of the regularization program
4. Characterize about health

### Geographic coverage:

- National
- Highly concentrated population provinces
- Border provinces
- Provinces with sugarcane, rice and banana production
- Less concentration of immigrants

**Sample size:** 73,286 housing units

**Linked to: National Development Strategy**

- To enhance early civil register and extend the coverage for population adults
- To increase coverage of civil registry on children on vulnerable populations.

**Plan Nacional Plurianual del Sector Público 2021-2024**

- Formal employment: to strengthen labor inclusion with migrant quotas
- Access to universal health: to all national population and legal residents

[https://dominicanrepublic.unfpa.org/sites/default/files/pub-pdf/ENI-2017\\_FinalWeb.pdf](https://dominicanrepublic.unfpa.org/sites/default/files/pub-pdf/ENI-2017_FinalWeb.pdf)

## Key policy areas



Demographics and housing



Households, family members and **language**



**Ties to the country of origin**



**National Regularization Plan**



Remittances **received**



Health and education



Labor market and religion



Marital status (history)



**Sexual and reproductive health**

## Populations:

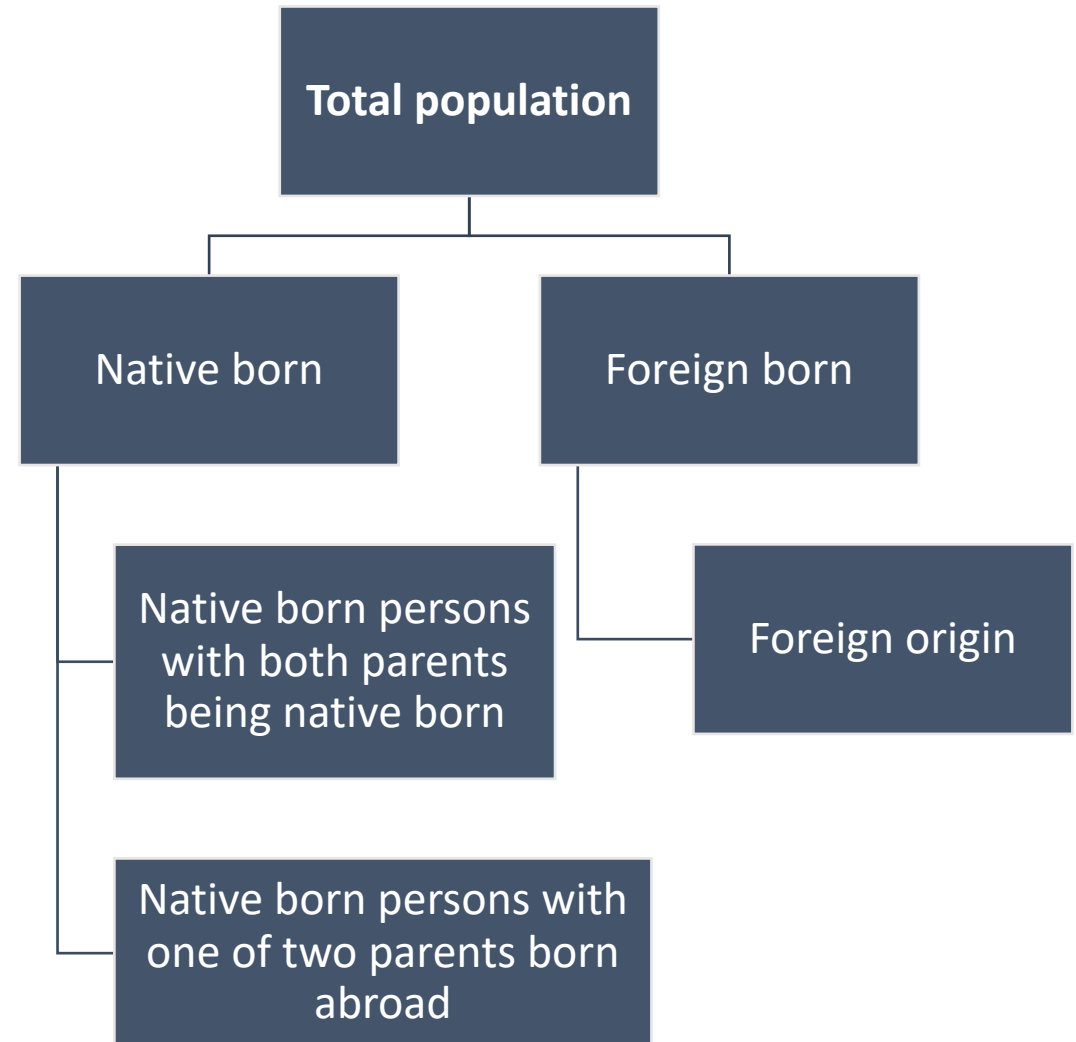

# Results: Policy Area 1 and 3

Distribución porcentual de la población de descendientes y de inmigrantes, según sexo y zona de residencia, años 2012 y 2017

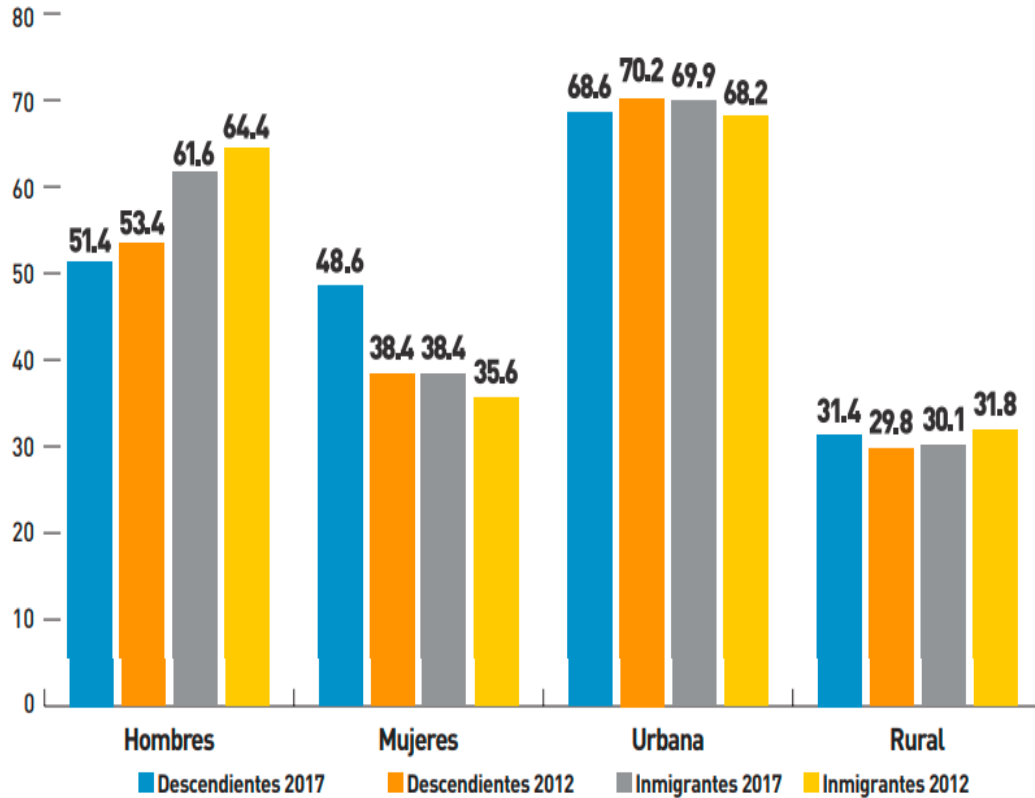

Porcentaje de mujeres inmigrantes y descendientes, según especialista que la atendió en su último parto

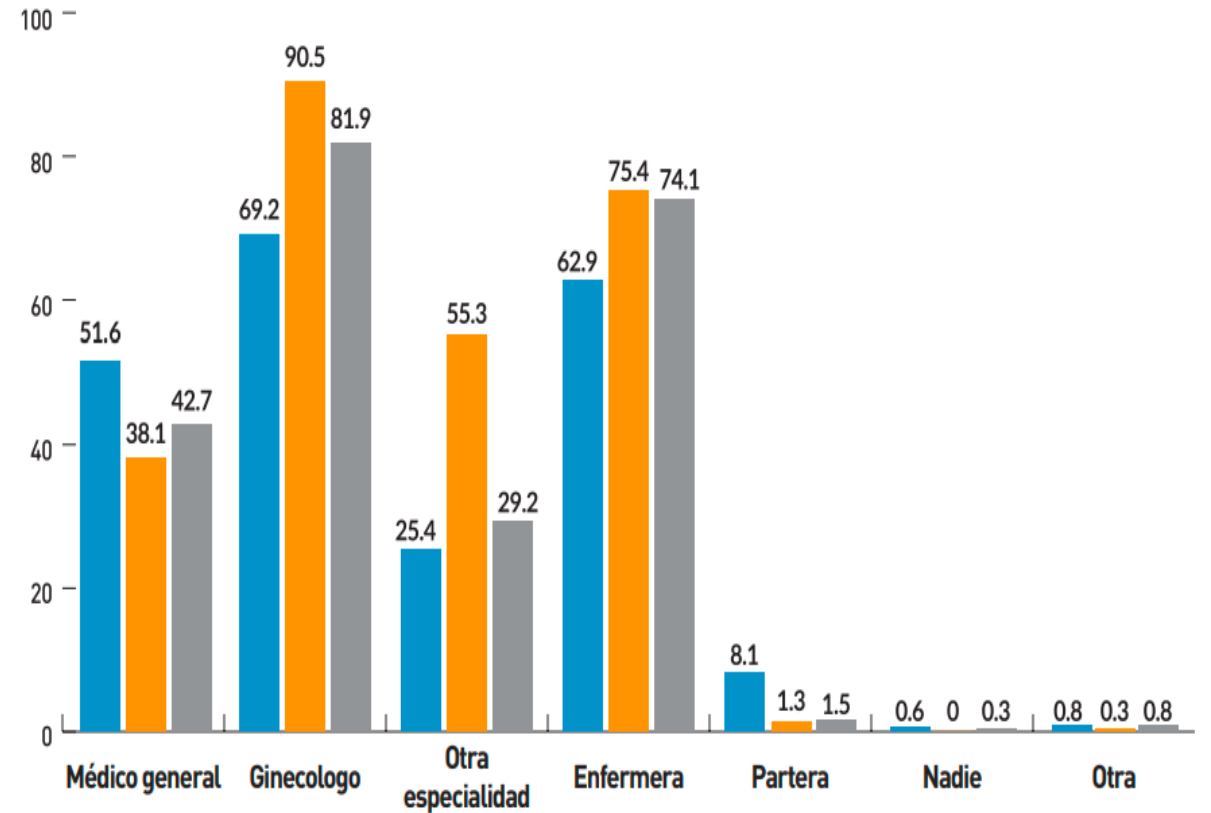

### 3. Peru. Encuesta dirigida a la población venezolana que reside en el país (ENPOVE) 2018 / Perúc

**Objective:** characterize the Venezuelan population residing in Peru.

**Population: Venezuelan residing in urban areas in specific regions:** Tumbes, La Libertad, Arequipa, Cusco, provincia de Lima (Callao, Lima Centro, Lima Este, Lima Norte, y Lima Sur) y provincia Constitucional del Callao.

#### Key policy areas

- Demographics and housing
- Households and family members
- Migratory status
- Health
- Education
- Labor
- Discrimination
- Gender and victimization

## Sample frame

- Venezuelans identified by the Population Census 2017 (58,067 Venezuelans)
- Addreses registered in the Temporary Permanence Permit (10,076 persons / 280,313 total)
- Geostatisical frame INEI.
- Based on the Population Census, 5 cities concentrate 85% Venezuelan population in Peru. Trujillo, Tumbes, Arequipa y Cusco, provincia de Lima y de la provincia Constitucional del Callao.
- 3,611 housing units and 9,487 persons.



# ENPOVE 2018 / Perú

## Resultados

### Estructura de edad

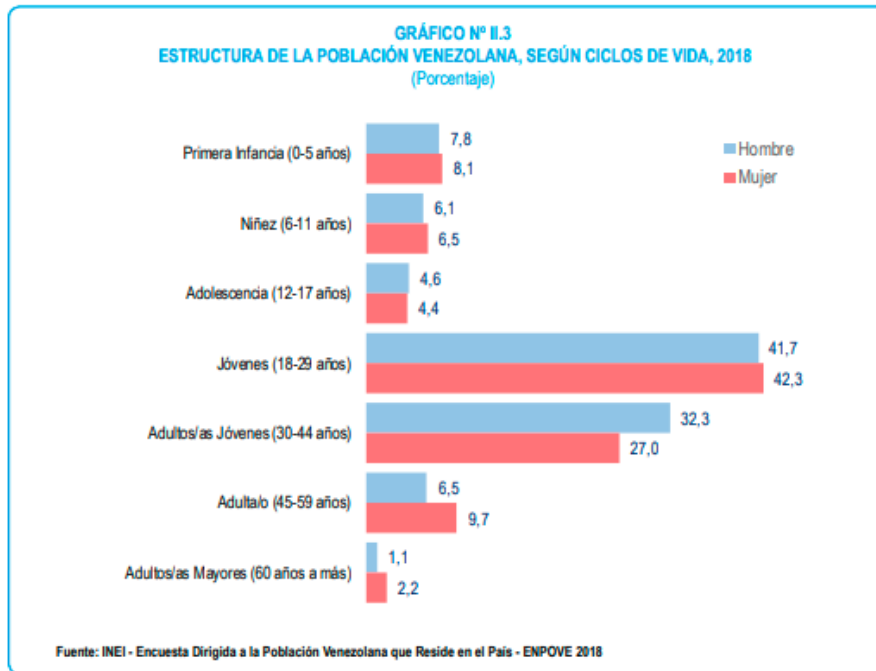

### Personas con quienes vive

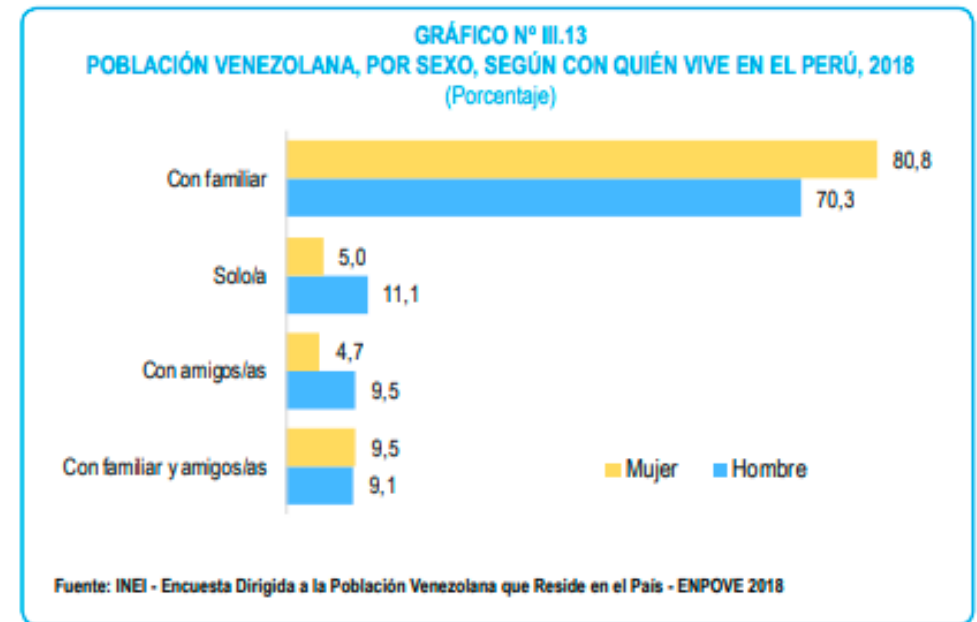

# ENPOVE 2018 / Perú

## Resultados

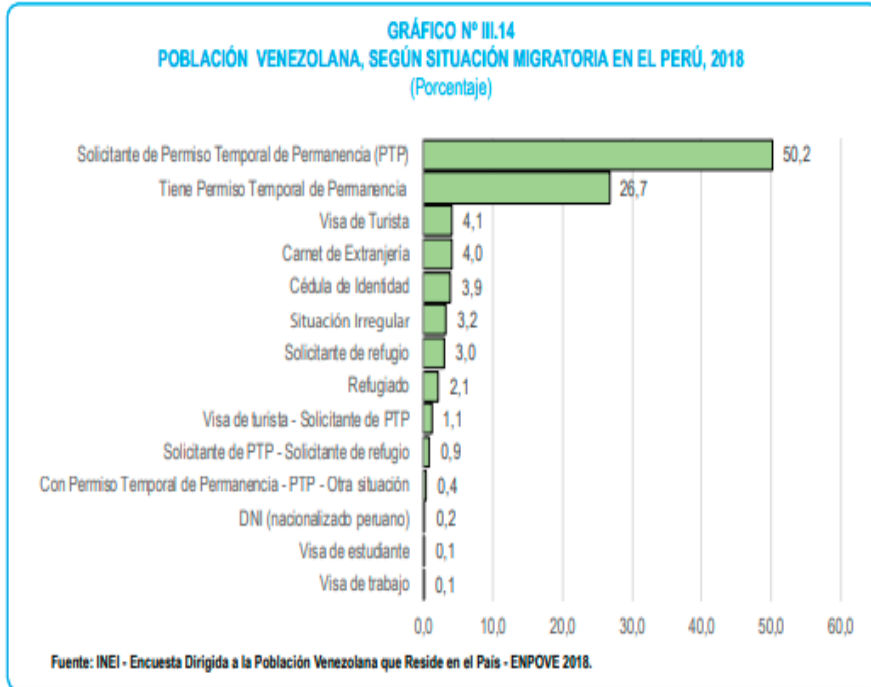

### Situación migratoria

**Fuente:** retomado del documento “Resultados de la “Encuesta dirigida a la población venezolana que reside en el país” ENPOVE 2018, INEI.

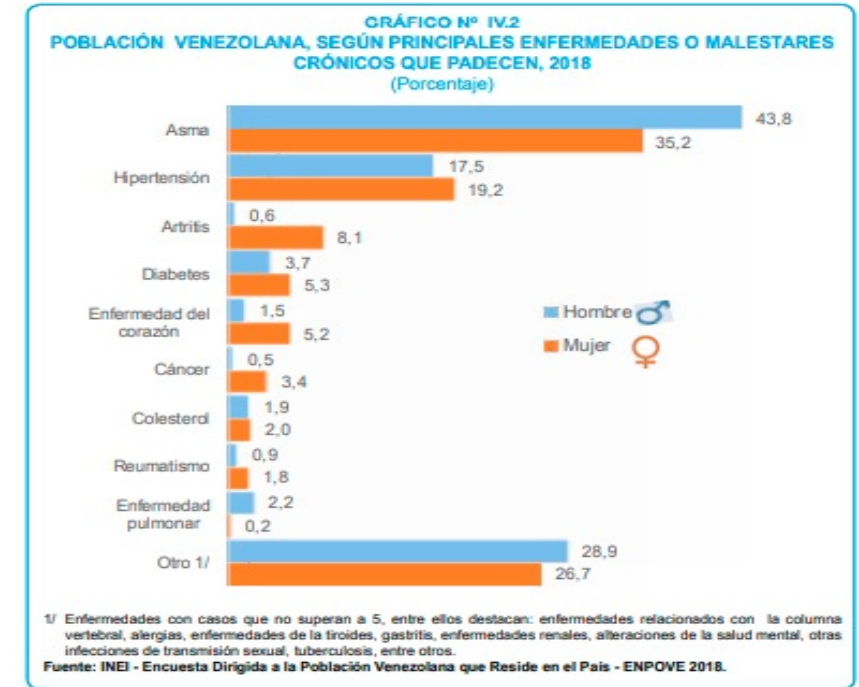

### Experiencias de discriminación

Población de 5 y más años de edad



### Enfermedades o malestares crónicos

## 4. México. Encuestas sobre Migración en las Fronteras Norte y Sur de México (EMIF)

**Objective:** To identify *movements in either 2 directions South – North and North - South*

Focused on labor Migration between Mexico and the US

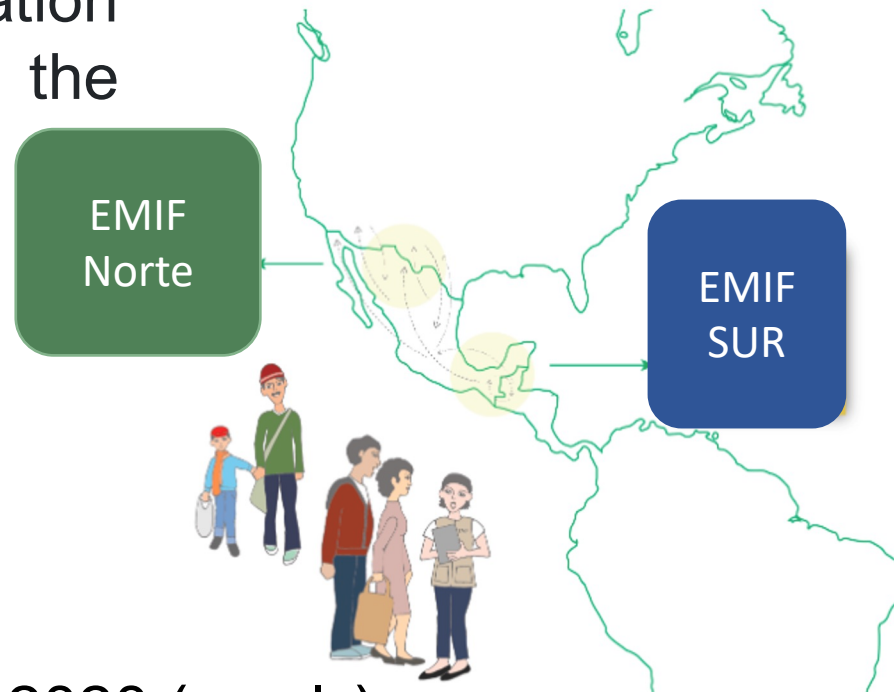

Focused on Migration flows and border crossings, and population in transit and devolutions.

### Available data:

- EMIF Norte: 1993 – 2020 (yearly)
- EMIF Sur: 2004 – 2020 (yearly)

## Key Policy areas:

- ✓ Households
- ✓ Labor conditions (origin and Destiny)
- ✓ Access to services
- ✓ Remittances (sent)
- ✓ Migratory situation
- ✓ Consular services
- ✓ Risks and conditions (in transit) and “mobility brokers”
- ✓ Human rights, family separation, international protection (refugees and *complementary protection*)

## Flows and target populations of EMIF North







Flows	Target populations
Flow of Migrants from the South	<ul style="list-style-type: none"> <li>- Migrants from the south to the northern border of Mexico</li> <li>- Migrants from the south to the US</li> </ul>
Flow of Migrants from the North	<ul style="list-style-type: none"> <li>- Migrants from the northern border of Mexico</li> <li>- Migrants from the northern border of Mexico</li> <li>- Migrants from USA (by land)</li> <li>- Migrants from USA (by air)</li> </ul>
Flow of Migrants Returned by the Immigration Authorities of the United States	<ul style="list-style-type: none"> <li>- Migrants returned by US immigration authorities</li> </ul>

# EMIF - México

Flows	Target populations
Flow of Migrants from Guatemala	Migrants from Guatemala
Flow of Migrants from Mexico	Migrants from Mexico
Flow of Migrants Returned by the Mexican Immigration Authorities	Migrants returned by Mexican immigration authorities to Guatemala Migrants returned by Mexican immigration authorities to Honduras Migrants returned by Mexican immigration authorities to El Salvador
Flow of Migrants Returned by the Immigration Authorities of the United States	Migrants returned by immigration authorities of the United States to Guatemala Migrants returned by immigration authorities of the United States to Honduras Migrants returned by immigration authorities of the United States to El Salvador

# 5. Other good practices

- Paraguay. Data from admin records.

	01	Dirección General de Migraciones	Registro de entrada y salida del país
	02	Instituto de Previsión Social	Registro de personas de <b>nacionalidad extranjera</b> que <b>aportan</b> al IPS.
	03	Tribunal Superior de Justicia Electoral	Registro Cívico Permanente: datos de los <b>ciudadanos extranjeros</b> con <b>radicación definitiva</b> y los paraguayos <b>residentes en el exterior</b> que se inscriben para ser <b>electores</b> .
	04	Ministerio de Educación y Ciencias	Registro Único de <b>Estudiante: nacionalidad</b> y el proceso académico de reconocimiento de plan de estudio extranjero.
	05	Ministerio de Justicia	Informes de ingresos de extranjeros en calidad de detenidos.
	06	Ministerio de la Mujer	<b>Registros de mujeres víctimas de trata de personas atendidas en el servicio del MIMMUJER.</b>

- **Identity and demographics**
- **Familymembers and context**
- **Abuse/Traffic context**

- Cuba. Data for International Migrations.

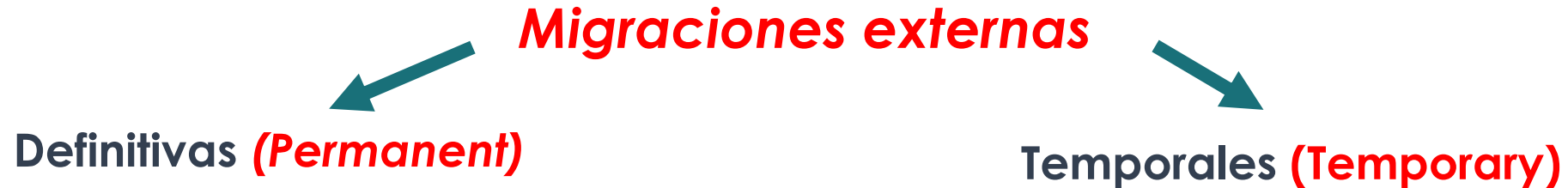

**Fuente:** Registro de datos de migrantes internacionales definitivos.

**Datos que se captan:** *movimientos migratorios externos definitivos (por Ley se consideran definitivos luego de dos años sin entrar al país)* por sexo, edad, mes de ocurrencia, país de origen y destino y provincia y municipio de origen y destino.

**Indicadores de salida (exit):** saldo migratorio externo y tasas de emigración externa, provinciales y municipales. Principales destinos de la emigración.

**Documentos soporte de la información primaria/normativa/responsable:**

Decreto Ley No. 302 de 11 de octubre de 2012

Responsable: DIIE (MNINT)

Flujo: DIIE – ONEI nacional

**Fuente:** Registro de datos de *salida* de cubanos por asuntos particulares de la DIIE.

**Datos que se captan:** *movimientos de entradas y salidas de viajeros* por sexo, edad, mes de ocurrencia, tiempo de estancia en el exterior y país de destino inicial.

**Indicadores de salida:** cantidad de *movimientos de entradas y salidas* por sexo, edad y principales destinos

Principales *corrientes de circularidad: distribución de los viajeros* por sexo, edad, mes de ocurrencia, tiempo de estancia en el exterior, y país de destino (todo referido al *último viaje realizado*).

**Documentos soporte de la información primaria/normativa/responsable:**

Convenio ONEI-DIIE

Flujo: DIIE-ONEI nacional

- **Costa Rica. Data from border control records.**



Sistema integrado de extranjeros- SINEX

SISTEMA DE DOCUMENTACIÓN- CARDEX

- SINEX, es el sistema de registro de extranjeros, aquí se realiza el registro desde el momento que una persona extranjera solicita una permanencia bajo cualquier subcategoría migratoria.
- Una de las ventajas que se tiene es que a la persona extranjera se le asigna un único número de expediente, lo cual permite darle seguimiento en el tiempo

- CARDEX es el sistema de mediante el cual se documenta a la persona extranjera una vez que se le ha aprobado su solicitud de permanencia
- De igual manera a la persona extranjera se le asigna un único número de documento, aunque cambie de categoría migratoria.



- **Foreigners**
- **Migratory category**
- **Permanence**



- **Chile. Exchange with other countries and compliance with international /regional data requirements**

**Chileans residing abroad (2018).** Consultation with all NSOs with special interest in Spain, Sweden, Canada, Australia, France, Germany, Italy, Switzerland, Norway and Lithuania



<https://chile.gob.cl/chile/revisa-los-resultados-del-segundo-registro-de-chilenos-en-el-exterior>

### Coordination activities.

**Data interoperability**

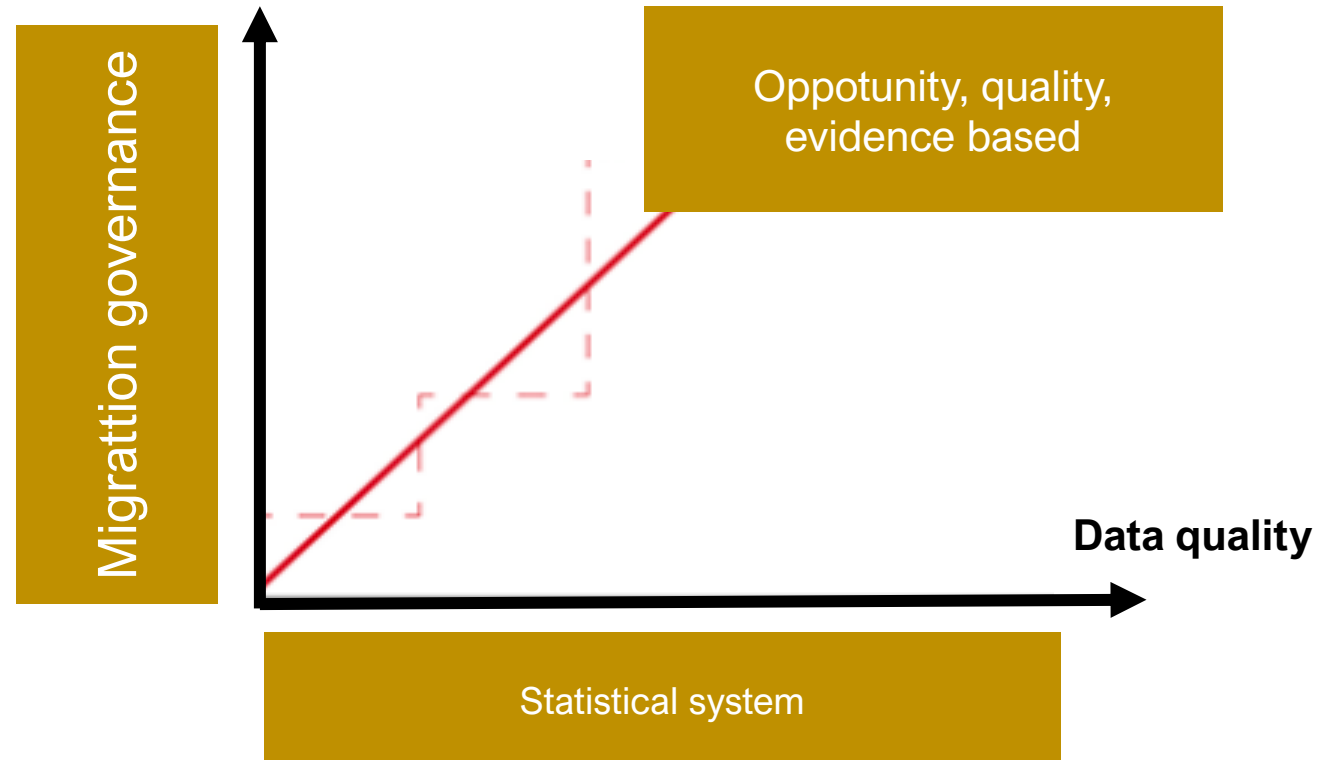

- Colombia. Use of geospatial tools



## Migración Colombia

Unidad Administrativa Especial Migración Colombia (UAEMC) | Bogotá, Bogotá D.C., Colombia

Unidad Administrativa Especial Migración Colombia (UAEMC), autoridad encargada de ejercer el Control Migratorio y de Extranjería en Colombia

**Destacados**  
1.337.276

**Flujos Migratorios - 2021**  
Migración Colombia

**Permiso Especial de Permanencia - PEP**  
Migración Colombia

**Flujos Migratorios - 2020**  
Migración Colombia

<https://www.migracioncolombia.gov.co/>

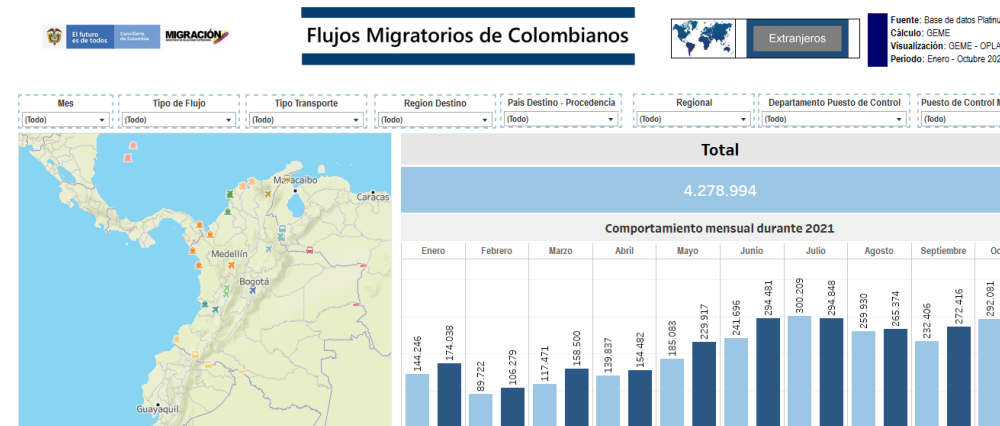
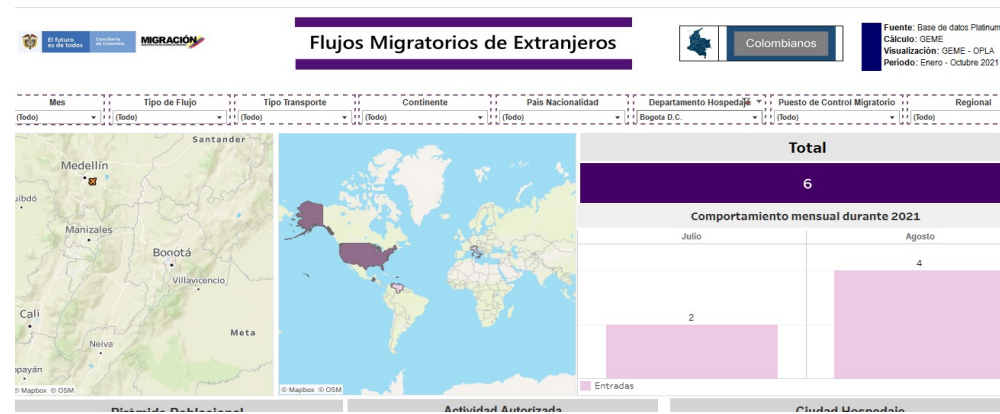

- **Mexico. Exploring Big data**

## Exploring the usefulness of web scraping news and social media data for supplementing migration statistics

**Objective:** to evaluate the usefulness of alternative data sources such as web scrapping news and social media for supplementing migration statistics in Mexico.

### Information sources:

Censo de  
Población y  
vivienda 2020



**Ongoing process**a total of 6,793 news pieces were collected in municipalities where places of shelter are located. The information gathered from alternative sources is contrasted with official statistics.



# Mexico. Proxy for “Number of foreigners who died in the process of migration towards an international destination” across Mexico (SDG Indicator 10.7.3)

**Objective:** to develop a systematic government-led methodology to measure a proxy of the Number of foreigners who died in the process of migration towards an international destination across Mexico based on the vital statistics database on deaths recorded and using other official geographical and statistical data.

## Deaths disaggregation:

- ✓ Location of occurrence (Subnational L1 and L2)
- ✓ Foreigners. Nationalities - Irregular conditions
- ✓ Age
- ✓ Sex
- ✓ Education level
- ✓ Cause of deaths

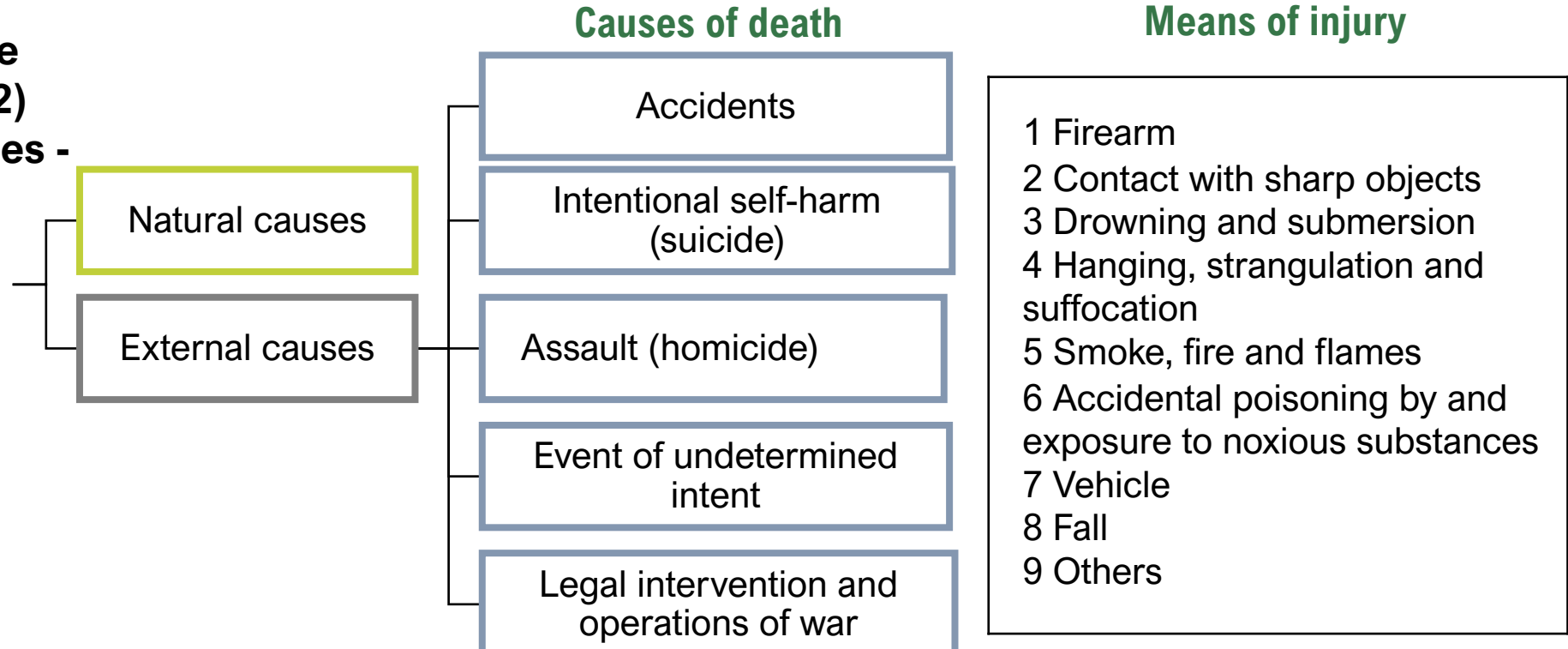



### Leyenda

- Alberguescsv\_XYTableToPoint
- PuntosInternacionOficiales2019
- via\_ferrea250\_I
- rutas\_sencillas\_origen\_destino
- Localidades\_Ruta\_Origen\_Destino
- municipios\_fronterizos a 20KM

# 5. Roadmap towards IFMS Chile 2023



To establish an interinstitutional mechanism within NSS including several NSOs departments. If appropriate including academia, private sector, civil organizations and international organizations



To establish **data exchange agreements** for statistical use



To **update and standardize national/regional conceptual framework.** Operationalization of the conceptual framework of International Migration Statistics



To standardize **sets of questions** for population and households surveys



To characterize other thematic áreas remittances, labor mobility, discrimination, victimization, human rights



To assess **new data sources potential**



To produce coherent indicators sets



To integrate and publish standardized metadata



To improve communication strategies



To ensure open data

# Annex 1. Coordination Teams

## *Coordinación:*

- *Adriana Oropeza, Directora de Coordinación Técnica de la Vicepresidencia encargada del Subsistema de Información Demográfica y Social, INEGI, México.*
- *Naghielli Álvarez, Jefa de Departamento de Análisis de Información Estadística y Geografía de la Vicepresidencia encargada del Subsistema de Información Demográfica y Social, INEGI, México.*

## *Secretariado Técnico:*

- *Zulma Sosa, Coordinadora del Área de Población y desarrollo del CELADE-CEPAL.*
- *Jorge Martínez Pizarro, Investigador del CELADE-CEPAL.*
- *Margarita Herrera, Consultora UNDESA y CELADE-CEPAL.*

## *Análisis, sistematización e integración<sup>2</sup>:*

- *Alejandro Giusti, Consultor UNDESA y CELADE-CEPAL.*

## *Enlace Internacional con la CEA-CEPAL:*

- *María del Pilar García, Directora de Asuntos Internacionales del INEGI, México.*
- *Sofía Valdívía Oseguera, Subdirectora de Seguimiento a la Atención de Requerimientos del INEGI, México.*

## *Colaboración con el Proyecto Global de Recopilación y Utilización de Datos sobre la Migración Internacional en el Contexto de la Agenda 2030 y la Declaración de Nueva York para los Refugiados y los Migrantes en el marco del 11er Tramo de la Cuenta para el Desarrollo de las Naciones Unidas:*

- *Francesca Gram, Jefa de la Sección de Estadísticas Sociales y de Género, División de Estadísticas UNDESA.*
- *María Isabel Cobos, Estadístico de la Sección de Estadísticas Sociales y de Género, División de Estadísticas UNDESA.*

## *Colaboración con la Estrategia de Datos de la Organización Internacional para las Migraciones en el marco del Pacto Mundial para la Migración Segura, Ordenada y Regular:*

- *Rudi Maxwald - Oficial Senior Regional de Política y Enlace.*
- *Ezequiel Texidó - Oficial Regional de Política y Enlace.*
- *Mark McCarthy - Oficial de Gestión de la Información.*



# Annex 2. Country Teams

Colaboración con la Estrategia de Datos de la Organización Internacional para las Migraciones en el marco del Pacto Mundial para la Migración Segura, Ordenada y Regular:

- Rudf Maxswald - Oficial Senior Regional de Política y Enlace.
- Ezequiel Texidó - Oficial Regional de Política y Enlace.
- Mark McCarthy - Oficial de Gestión de la Información.

El contenido de este documento se hizo con base en las aportaciones de las siguientes instituciones de diez países de la región de ALC:

## 1. Argentina

### INDEC

- Gladys Massé - Directora Nacional de Estadísticas Sociales y de Población
- María Cecilia Rodríguez Gauna - Directora de Estadísticas Poblacionales
- Silvia Mario - Coordinadora del Programa Análisis Demográfico, Dirección de Estadísticas Poblacionales
- Analía Ameijeiras - Becaria CONICET - INDEC, Dirección de Estadísticas Poblacionales

## 2. Chile

### INE

- Julibeth Josefina Rodríguez León - Asesora Técnica Proyecto Estadísticas Migratorias del Subdepartamento de Demografía
- Miguel Ojeda Labourdette - Jefe del Subdepartamento de Demografía de la Subdirección Técnica
- Olga Barquero Alpizar - Jefa de la Unidad de Cooperación Institucional

### CNP

- Rodrigo Miranda - Economista

### DME

- Víctor Ballesteros - Jefe de Unidad de Estudios

### FONASA

- Julia Jorquera - Jefa de Departamento de Gestión de Beneficiarios
- Viviana Ulloa - Analista de Estudios y Estadísticas

### JENAMIG

- Eduardo Parra Morales - Comisario

### MDSF

- Julius Durán - Analista de la División Observatorio Social

### MINEDUC

- Joaquín Pérez - Analista Control de Calidad, Centro de Estudios, Unidad Estadísticas

### MINSAL

- Viviana Reyes - Analista Estadístico del Departamento de Estadísticas e Información en Salud

### MINVU

- Pablo Henríquez - Jefe Equipo de Análisis Estadístico y Económico, Centro de Estudios de Ciudad y Territorio

## 3. Colombia

### DANE

- Angela Patricia Vega Landaeta - Directora Técnica Censos y Demografía
- Yuly Alexandra Mazo Suárez - Directora de Metodología y Producción Estadística
- Carlos José Giménez Domínguez - Asesor GIT Relacionamento Nacional e Internacional, Dirección General
- Camilo Méndez Coronado - Coordinador Relacionamento Nacional e Internacional
- Andrés Felipe Copete Martínez - Profesional especializado, Dirección de Censos y Demografía
- Mariana Ospina Bohórquez - Profesional especializado

### Migración Colombia

- Oscar Andrés Valderrama Cano - Oficial de Migración

## 4. Costa Rica

### INEC

- César Gamboa - Estadístico
- Luis Fernando Sánchez - Profesional Licenciado de la Encuesta Continua de Empleo, Área de Censos y Encuestas.

## 5. Cuba

### ONEI

- Enrique González Galbán - Director del Centro de Estudios de Población y Desarrollo
- María del Carmen Franco - Subdirectora de Población

## 6. Ecuador

### INEC

- David Sánchez - Coordinador General Técnico de Producción Estadística

## 7. México

### INEGI

- Edgar Vielma Orozco - Director General de Estadísticas Sociodemográficas
- Omar Muro Orozco - Director General Adjunto de Registros Administrativos
- Leonor Paz - Directora de Diseño Conceptual
- Eric Rodríguez - Director de Planeación
- Jairo López Zepeda - Subdirector de Diseño Conceptual
- Damaris Irais López Becerril - Jefa de Departamento de Apoyo Estratégico a Registros Administrativos
- Cristina Abigail Tovar Ugalde - Jefa de Departamento de Coordinación y Logística
- Miriam Dolores Medina Ávila - Enlace Supervisor

### COLEF

- Jetza Bojorquez - Profesora-Investigadora de El Colegio de la Frontera Norte
- Adriana Ortiz Peredo - Técnica Académica de El Colegio de la Frontera Norte

### PFPPNA

- Jorge Fernando Salcedo Flores - Director de Medidas de Protección

### SEGOB

### CONAPO

- Rodrigo Jiménez Uribe - Director General de Planeación en Población y Desarrollo
- Rafael López Vega - Director de Estudios Socioeconómicos y Migración Internacional

### UPMRIP

- Miguel Ángel Aguilar Dorado - Coordinador del Centro de Estudios Migratorios
- Graciela Martínez Caballero - Directora de Estadística del Centro de Estudios Migratorios
- Nicéforo Delgadillo Aguilar - Subdirector de Procesamiento de Bases de Datos

### SEP

- Lorenzo Vergara - Director de Estudios Prospectivos
- Lourdes Atilano - Directora de Estadística Educativa

### SS

- Carlos Cruz Cuevas - Subdirector para la Salud del Migrante

### STPS

- Roberto Francisco Gerhard Tuma - Director General de Investigación y Estadísticas del Trabajo
- Roslyn Jiménez Cordero - Directora de Estadísticas de Empleo
- Ahidé Rivera Vázquez - Jefa de Departamento de Estadísticas de Migración Laboral

## 8. Paraguay

### CONACYT

- Sebastián Bruno - Investigador Independiente

### INE

- Iván M. Ojeda - Director Nacional INE
- Nelly Acosta - Secretaria General INE
- Norma Medina - Directora de Encuestas de Hogares
- Yolanda Barrios - Directora de Estadísticas Sociales y Demográficas
- Oscar Barrios - Director de Planificación y Coordinación Estadística
- Lilian Ferreira - Analista de Datos
- Mirta Leiva - Jefa de Departamento de Registros Administrativos con fines Estadísticos

### DGM

- Edith Pretes - Encargada de la Sección de Desarrollo de Sistemas

### IPS

- Aleli Rivarola - Jefa del Departamento de Estadísticas del Instituto de Previsión Social

### MEC

- Ada Guerrero - Jefa de Departamento de Estadística Educativa  
MP-FGEE
- Patricia Pérez Ortega - Jefa de Departamento de Asistencia Jurídica  
MRE

- María Lujan Paredes Benítez - Jefa de Departamento de Atención al Migrante  
MISPBS

- Elizabeth Barrios - Directora de Investigación y Estudios Estratégicos
- Juan Edgar Tullo Gómez - Director General de Información Estratégica en Salud

#### MTESS

- Mónica Isabel Recalde De Giacomi - Directora General de Seguridad Social

#### OIM

- Richard Velázquez - Jefe de Oficina OIM
- Elisa Filippini - Desarrolladora de proyectos, monitoreo y evaluación (M&E)

#### SEDERREC

- Gladys Cristina Garcete Delgado - Jefa del Departamento de Estadística

#### TSJE

- Marizol González - Directora de la Dirección de Actualización y Depuración del Cívico Permanente

#### 9. Perú

##### INEI

- Elva Dávila Tanco - Directora de Demografía
- Nancy Hidalgo - Directora Técnica de Demografía e Indicadores Sociales
- Aníbal Sánchez Aguilar - Sub Jefe

##### Migraciones

- José Manuel Liza Avalos - Asistente estadístico
- José Fretel - Asistente estadístico

##### RENIEC

- Carlos Amhed Pino Moreno - Analista en Metodología Estadística

##### Migraciones

- José Manuel Liza Avalos - Asistente estadístico
- José Fretel - Asistente estadístico

##### RENIEC

- Carlos Amhed Pino Moreno - Analista en Metodología Estadística

#### 10. República Dominicana

##### ONE

- Mildred Martínez - Encargada Dirección Estadísticas Demográficas, Sociales y Ambientales
- Francisco I. Cáceres Ureña - Encargado Dirección de Censos y Encuestas
- Kisoris Eloisa Sánchez Peña - Encargada División de Estadísticas Demográficas
- Carlos Sosa - Encargado División de Formulación y Seguimiento PEN-ONE
- Carlos Antonio Hernández Santiago - Encargado Departamento de Estadísticas Demográficas y Sociales
- Kenia Sánchez Feliz - Encargada Departamento de Vinculaciones
- Willy Otañez Reyes - Encargado Departamento de Encuestas

o

#### 10. República Dominicana

##### ONE

- Mildred Martínez - Encargada Dirección Estadísticas Demográficas, Sociales y Ambientales
- Francisco I. Cáceres Ureña - Encargado Dirección de Censos y Encuestas
- Kisoris Eloisa Sánchez Peña - Encargada División de Estadísticas Demográficas
- Carlos Sosa - Encargado División de Formulación y Seguimiento PEN-ONE
- Carlos Antonio Hernández Santiago - Encargado Departamento de Estadísticas Demográficas y Sociales
- Kenia Sánchez Feliz - Encargada Departamento de Vinculaciones

# Annex 3. UN Agencies /Programs Teams

## *Coordinación y diseño:*

- *Adriana Oropeza, Directora de Coordinación Técnica de la Vicepresidencia encargada del Subsistema de Información Demográfica y Social, INEGI, México.*
- *Naghielli Álvarez, Jefa de Departamento de Análisis de Información Estadística y Geografía de la Vicepresidencia encargada del Subsistema de Información Demográfica y Social, INEGI, México.*
- *María del Pilar García Velázquez – Directora de Asuntos Internacionales*
- *Sofía Valdivia Oseguera, Subdirectora de Seguimiento a la Atención de Requerimientos del INEGI, México.*

## *Análisis, sistematización e integración:*

- *Naghielli Álvarez, Jefa de Departamento de Análisis de Información Estadística y Geografía de la Vicepresidencia encargada del Subsistema de Información Demográfica y Social, INEGI, México.*

*El contenido de este documento se hizo con base en las aportaciones de las siguientes divisiones, programas, agencias y/o comisiones de las NU:*

## *ACNUR (Alto Comisionado de las Naciones Unidas para los Refugiados)*

- *Luca Di Gennaro (punto de contacto)- Oficial de Estadísticas y Análisis de Datos*

## *CELADE (Centro Latinoamericano y Caribeño de Demografía)-División de Población de la CEPAL*

- *Zulma Sasa (punto de contacto)- Asesora Regional de Población y Desarrollo*
- *Leandro Reboiras – Oficial de Asuntos de Población*
- *Jorge Martínez Pizarro, Investigador del CELADE-CEPAL*

## *DENU (División de Estadísticas de NU)*

- *María Isabel Cobas (punto de contacto) - Estadístico de la Sección de Estadísticas Sociales y de Género*

## *OIM (Organización Internacional para las Migraciones)*

- *Rudi Maxwald - Oficial Senior Regional de Política y Enlace*
- *Mark McCarthy (punto de contacto) - Oficial de Gestión de la Información*
- *Ezequiel Teixidó - Oficial Regional de Política y Enlace*
- *Susanne Melde - Oficial Regional de Gestión del Conocimiento*
- *Raúl Soto – Coordinador Regional de Datos sobre Migración*
- *Sofía Arce – Analista de Datos*
- *Eugenia Loría – Oficial Regional de Matriz de Seguimiento de Desplazamiento (DTM)*
- *Ignacio Bustinza - Asistente de Investigación y Datos*

- *Dilana López - Asistente de Proyecto*
- *Edwin Viales - Asistente de Datos*

## *OIT (Organización Internacional del Trabajo)*

- *Marcela Cabezas (punto de contacto) - Estadística Regional para ALC*

## *ONUMJERES (ONU para la Igualdad de Género y el Empoderamiento de la Mujer)*

- *María Teresa Banut Guerra (punto de contacto) – Encargada de Estadísticas*
- *Ernesto Treviño – Oficial Nacional*

## *UNICEF (Fondo de las Naciones Unidas para la Infancia)*

- *Eva Prado (punto de contacto) – Oficial de Monitoreo y Evaluación*
- *José Sierra Castillo – Especialista Regional de Monitoreo*
- *Sebastián Carrasco – Especialista Regional de Monitoreo*

## *UNODC (Oficina de Naciones Unidas contra la Droga y el Delito)*

- *Salome Flores (punto de contacto) – Coordinadora, Centro de Excelencia para Información Estadística de Gobierno, Seguridad Pública, Victimización y Justicia UNODC INEGI*

# Annex 4. Sharing the practices

Adicional a la elaboración de los diagnósticos, se llevaron a cabo **tres webinarios en los que los países y agencias (OIM, UNSD y el CELADE)** presentaron buenas prácticas en materia de coordinación interinstitucional, producción de estadísticas, incluyendo el aprovechamiento de registros administrativos, así como los indicadores y herramientas que las agencias de Naciones Unidas tienen disponibles en el tema. Estas actividades fueron coordinadas por la **CEPAL- CELADE y el INEGI, y contaron con el apoyo financiero de UNSD.**

The screenshot shows the top navigation bar of the UN website with logos for 'NACIONES UNIDAS', 'AGENDA 2030', 'COVID-19', 'ESPAÑOL', and 'ENGLISH'. Below this is a blue header with the 'CEPAL' logo and a menu with items: 'TEMAS', 'ARQUITECTURA REGIONAL', 'COOPERACIÓN', 'DATOS Y ESTADÍSTICAS', 'CONOCIMIENTO', 'NOTICIAS', and 'EVENTOS'. A search bar is on the right. The main content area is in Spanish, with a 'Disponible en' button set to 'ESPAÑOL'. The title of the webinar is 'Webinario 1: "Los Sistemas Estadísticos y la atención a las necesidades de información sobre Migración Internacional"'. Below the title is a 'Población y desarrollo' tag and a 'Compartir' button with social media icons. The date '29 DE SEPTIEMBRE DE 2021 | EVENTO' is displayed. A brief description follows: 'El Webinar 1 es el primero de la serie de tres, y se realiza en seguimiento a las tareas efectuadas en apoyo al Grupo de Trabajo sobre Datos de Migración Internacional de la'. A calendar icon shows the date '29 Sep 2021'.

- Webinario 1: ["Los Sistemas Estadísticos y la atención a las necesidades de información sobre Migración Internacional"](#)
- Webinario 2: ["La medición de la migración internacional a partir de registros administrativos"](#)
- Webinario 3: ["Selección de Indicadores relevantes en materia de migración internacional"](#)